

SOŠVA

J Í L O V S K Á

Měsíčník
občanů
a přátel
Jílového

Listopad 2021 / číslo 11 / ročník XXX / vychází v pátek dne 19. 11. 2021

Zámecká kašna v novém



📷 J. Vlk

Ve čtvrtek 21. října proběhlo předání nově zrekonstruované kašny na nádvoří Jílovského zámku. Kašna pocházející ze 2. čtvrtiny 18. století byla do Jílového přemístěna Thuny z děčínského zámku. Po celkové rekonstrukci před deseti lety její stav v současné době nevyhovoval a kašna masivně protékala. Havarijní oprava byla provedena MgA. Helenou Jahodovou ak. soch. rest. na základě vypracovaného restaurátorského záměru. Nyní je kašna zazimována, vypuštěna a osazena dřevěným zákrytem.

Red.

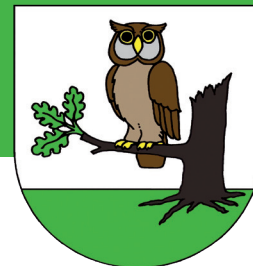

Rada města Jílové na své 35. schůzi dne 13. 10. 2021 mimo jiné schválila:

- vyhlášení Výzvy k podání nabídek na plnění veřejné zakázky malého rozsahu číslo 8/2021, s názvem „Pojištění pro město Jílové“, s předpokládanou hodnotou zakázky 1 350 000,00 Kč a jmenovala členy komise pro hodnocení nabídek na plnění této veřejné zakázky. [Usnesení č. 1091/2021/R]

- čerpání investičního fondu Základní školy Jílové, se sídlem Školní 287, na nákup vybavení PC učeben ve výši 359 423,00 Kč. [Usnesení č. 1093/2021/R]

- Mateřské škole Jílové, se sídlem Průběžná 299, uplatnit pro nákup sporáku výjimku ze směrnice č. 1/2017, o zadávání veřejných zakázek malého rozsahu, uvedenou v čl. 5, odst. 2, odrážce první (havárie) a schválila čerpání investičního fondu na nákup sporáku ve výši 87 120,00 Kč. Rada dále schválila čerpání investičního fondu Mateřské školy Jílové, se sídlem Průběžná 299, na nákup 2 kusů dopravních výtahů ve výši 650 000,00 Kč. [Usnesení č. 1097/2021/R]

- uzavření Dodatku č. 1 ke Smlouvě o zajištění zpětného odběru ze dne 25.11.2008 mezi městem Jílové a společností ASEKOL a.s., se sídlem Praha 4, jehož

předmětem je zajištění zpětného odběru elektrozařízení v souladu s novou odpadovou legislativou.

[Usnesení č. 1099/2021/R]

- poskytnutí finančního daru ve výši 20 000,00 Kč spolku BASTA CHEERLEADERS, z.s., se sídlem Ústí nad Labem, na nákup týmového oblečení, platbu startovního a registraci týmu. [Usnesení č. 1113/2021/R]

- poskytnutí individuální dotace ve výši 10 000,00 Kč Fotbalovému klubu Jiskra Modrá, z.s., se sídlem Kamenec 42, na částečné financování nákladů na dvojzápas U15 ČR-SRN, který se konal dne 22.09.2021.

[Usnesení č. 1114/2021/R]

- předloženou variantu kulturních akcí pro rok 2022, vč. plánovaného rozpočtu. [Usnesení č. 1116/2021/R]

Rada města Jílové neschválila žádost firmy METROSTAV Infrastructure a.s. o prodloužení termínu dokončení a předání díla „Oprava chodníků v ulici Lipová a Na rovině“ do 15.10.2021. [Usnesení č. 1100/2021/R]

Úplné výpisy přijatých usnesení zasedání Zastupitelstva a schůzí Rady města Jílové jsou k dispozici na oficiálních stránkách města www.mujilove.cz.

Výsledky voleb

Výsledky voleb do Poslanecké sněmovny Parlamentu České republiky konané ve dnech 8. a 9. října 2021 za územní celek Jílové:

Voliči v seznamu	4 098
Vydané obálky	2 559
Volební účast v %	62,45
Odevzdané obálky	2 556
Platné hlasy	2 537
% platných hlasů	99,26

Strana		Platné hlasy	
číslo	název	celkem	v %
20	ANO 2011	1 002	39,49
13	SPOLU – ODS, KDU-ČSL, TOP 09	410	16,16
4	Svoboda a př. demokracie (SPD)	364	14,34
17	PIRÁTI a STAROSTOVÉ	281	11,07
12	PŘÍSAHA Roberta Šlachty	124	4,88
8	Trikolora Svobodní Soukromníci	110	4,33
18	Komunistická str.Čech a Moravy	80	3,15
5	Česká str.sociálně demokrat.	64	2,52
3	VOLNÝ blok	35	1,37
1	Strana zelených	23	0,9
9	Aliance pro budoucnost	16	0,63
21	Otevřeme ČR normálnímu životu	15	0,59
2	Švýcarská demokracie	3	0,11
7	ALIANCE NÁRODNÍCH SIL	3	0,11
15	Urza.cz: Nechceme vaše hlasy	3	0,11
16	Koruna Česká (monarch.strana)	3	0,11
10	Hnutí Prameny	1	0,03

Zdroj: Český statistický úřad / www.volby.cz

Opravy chodníků



Chtěli bychom informovat občany, že k 15. 10. 2021 byla dokončena oprava chodníků v ulicích Lipová a Na Rovině. Stavbu prováděla firma METROSTAV Infrastructure a.s. Praha. Jelikož smlouva o dílo byla podepsána již 9. 6. 2021, předpokládali jsme, že stavba proběhne v prázdninovém období, kdy je slabší silniční provoz i pohyb chodců. Tento záměr se nám bohužel nepodařilo splnit z důvodu liknavého přístupu dodavatele. Stavbu zahájil až 19. 8. 2021 a cca po deseti dnech stavbu přerušil z důvodu vyjasnění technologického postupu po zjištění problémů v podloží chodníku. Po týdenní diskusi nad dalším postupem a po vyjasnění celkem nepodstatných změn se ale práce nerozeběhly naplno, někdy nebyl na pracovišti nikdo, někdy jen jeden pracovník. Naše urgencye nepomáhaly, proto jsme telefonicky i písemně oslovili přímo předsedu představenstva akciové společnosti se

žádostí o zjednání nápravy. Po tomto kroku se akce rozběhla k naší plné spokojenosti a nyní jsou už chodníky opět plně funkční.

Děkujeme občanům za pochopení a trpělivost, se kterou sledovali přerušení stavby a průtahy v dokončení. Nakonec se dílo podařilo a nyní už lze chodníky bez problémů užívat. Závěrem chceme podotknout, že se jednalo pouze o opravu (údržbu) chodníku, nikoliv o rekonstrukci, která podléhá stavebnímu povolení a která je finančně, legislativně i časově mnohem náročnější. V současné době pracovníci odboru místního hospodářství ještě upravují stanoviště pro kontejnery na tříděný odpad, které sousedí s opraveným chodníkem.

V. Bažant / Vedoucí OMH



Rekonstrukce budovy Městského úřadu

Dne 29.09.2021, předáním staveniště, byla zahájena realizace veřejné zakázky „Snížení energetické náročnosti budovy Města a MěÚ Jílové a vybudování bezbariérového vstupu do budovy“. Předmětem rekonstrukce budovy městského úřadu bude zejména odvlhčení objektu, zřízení šikmé rampy do objektu, klimatizování prostor, drobná úprava dispozice 1.NP, snížení energetické náročnosti budovy (výměna střešní krytiny, zateplení), výměna výplní otvorů, oprava krovu, centralizace topného systému aj. Stavbu realizuje firma NEPRO stavební a.s., předpokládaný termín dokončení prací je přelom července a srpna 2022.

Protože všechny stavební činnosti budou probíhat bez přerušení provozu úřadu, budeme o dílčích omezeních občany průběžně informovat. Již nyní není možné využívat parkoviště u zadního vchodu do budovy MěÚ, toto omezení bude trvat po celou dobu realizace stavby. Aktuální informace naleznete na webových stránkách města (www.mujiilove.cz).

Děkujeme za pochopení

MěÚ Jílové

Provoz městského úřadu a knihovny v době vánoční

Město Jílové oznamuje, že dne 30. a 31.12.2021 bude budova Městského úřadu Jílové a budova Odboru místního hospodářství uzavřena. Služeb městského úřadu budou moci občané využít do středy 29.12.2021, a to do 15 hodin. Současně upozorňujeme občany, že pokladna městského úřadu bude v tento den otevřena pouze do 15 hodin. S uzavřením pokladny souvisí i výkon všech činností vyžadujících platbu v hotovosti (placené výpisy z Czech Pointu, vidimace a legalizace dokumentů, prodej vstupenek z portálu Vstupenka Děčín, místní poplatky, aj.).

Městská knihovna Jílové bude z důvodu čerpání dovolené uzavřena ve dnech 22. a 23.12.2021, následně pak také 30. a 31.12.2021.

Aktuální informace naleznete na webových stránkách města (www.mujiilove.cz).

I. Bíl. / OVVSČ



Zájemci o kompostér mohou stále podat žádost

Dne 23. 8. 2021 město podalo na Krajský úřad Ústeckého kraje žádost o dotaci na pořízení dalších 100 ks domácích kompostérů. Stále probíhá hodnocení podaných žádostí a rozhodnutí o poskytnutí (případně neposkytnutí) dotace má být učiněno do poloviny prosince 2021. Získáme-li dotaci, bude následovat schvalování smlouvy o poskytnutí dotace, a poté výběrové řízení na dodavatele kompostérů. Vydávání občanům by mohlo probíhat přibližně od června 2022.

Máte-li zájem o domácí kompostér, předejte svou žádost s kontaktními údaji (jméno, příjmení,

adresa bydliště, adresa umístění kompostéru, telefon, e-mail) osobně do podatelny městského úřadu nebo prostřednictvím elektronické pošty na e-mail: odp@mujilove.cz. Bližší informace získáte na Odboru správy majetku a životního prostředí MÚ Jílové, tel. 412 557 727. Na základě obdržených žádostí bude sestaven předběžný pořadník zájemců. Přidělování kompostérů bude realizované pouze při získání dotace od Ústeckého kraje. Upřednostnění budou občané, kteří nemají od města ve výpůjčce prozatím žádný kompostér.

P. Drug. / OSMŽP

Provozní doba sběrného dvora na konci roku

Provozní doba sběrného dvora pro odběr nebezpečných, objemných a stavebních odpadů umístěný na adrese Modrá 107 (ulice Nábřeží), tel. 606 727 832 bude na konci roku následující:

Týden	20.12. - 26.12.2021	zavřeno (dovolená, státní svátky)
Pondělí	27.12.2021	OTEVŘENO (12.30 – 16.00 h)
Úterý	28.12.2021	OTEVŘENO (8.00 – 12.00, 12.30 – 17.00 h)
Středa	29.12.2021	OTEVŘENO (8.00 – 12.00, 12.30 – 16.00 h)
Čtvrtek	30.12.2021	zavřeno (dovolená)
Pátek	31.12.2021	zavřeno (dovolená)
Sobota	01.01.2022	zavřeno (státní svátek)

P. Drug. / OSMŽP

10 tipů, jak připravit obec na vedro i přívalové srážky

Letos jsme zažívali extrémní počasí, které se budou podle vědců vlivem klimatické změny objevovat stále častěji. Vedrem přehřívá města, sucho v krajině a na druhé straně bouřky, silné deště či vítr. Není divu, že již několik let sílí poptávka po opatřeních, která by lidem pomohla nové podmínky lépe zvládnout.

Ani Česká republika nezůstává v tomto ohledu pozadu, jak dokazují finálové projekty soutěže Adapterra Awards 2021 (více na www.adapterraawards.cz). Najdeme mezi nimi příklady šetrného hospodaření na zemědělské půdě, obnovy lužních lesů, rašelinišť, tůní, meandrů, zpřírodnění koryt řek, ukázky využití dešťové vody či zelených střech.

Jak můžete sami pomoci?

1. Sbírejte dešťovou vodu a využívejte ji k zalévání zahrady. Díky tomu zůstane v lokalitě.
2. Dejte prostor zeleni. Předzahrádka, záhonky, luční trávníky se rozehřívají méně než betonové plochy a lépe zasakují dešťovou vodu.
3. Nepropustné plochy nahraďte propustnými, např. porézní dlažbou nebo zatravněvacími dlaždicemi.

4. Fasády, altány, sloupy, krytá stání nechte porůst popínavými rostlinami, které stíní, zachytávají prach a díky přirozenému výparu v létě ochlazují své okolí.

5. Při stavbě domu myslete na udržitelnost. Domy v pasivním standardu, zateplení, rekuperace, fotovoltaické panely, splachování dešťovou vodou a další opatření šetří peníze i přírodu.

6. Zelené střechy na domech nejenže dobře vypadají, ale zasakují nadbytečnou dešťovou vodu a postupně ji vypařují do okolí. Izolují budovu a navíc poskytují potravu pro hmyz.

7. Nechte prostor vzrostlým stromům, které v létě ochlazují a stíní, a sázejte nové pro budoucí generace.

8. Nedopitou vodou ze sklenic, varné konvice, vodou po omytí ovoce a zeleniny nebo po čištění akvárií můžete zalévat zeleň ve svém okolí.

9. Použitou vodou z umyvadel a sprch je možné splachovat toalety a ušetřit tak pitnou vodu.

10. I panelové domy mohou mít zelenou střechu, fotovoltaické panely, sbírat dešťovou vodu k zálivce či venkovní vodní prvky.

Zdroj: Nadace Partnerství

KULTURNÍ OKÉNKO

Nabízíme stručný přehled akcí plánovaných na zbývající dva měsíce letošního roku a těšíme se na Vaši účast:

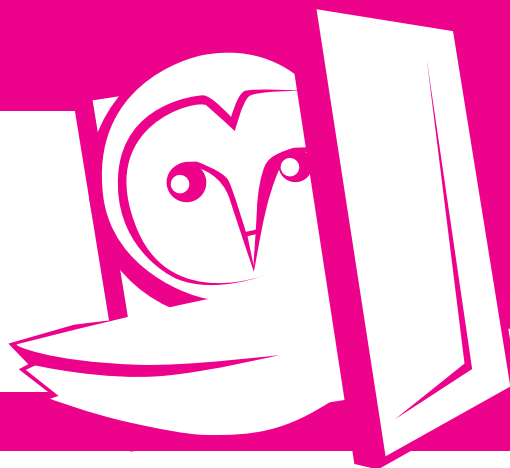

19. 11.	pátek	18:00	Ze života hmyzu - DS AMARTUM z Prahy přiváží divadelní představení pro dospělé, hru bratří Čapků. Vstupné 100 Kč.
28. 11.	neděle	14:00 - 18:00	Čertovská patrola na nádvoří zámku a Čertovská školička pro bojácnější děti ve sklepě, obojí od 15 do 16:30 hodin a pro Jílovské děti s mikulášskou nadílkou (prosíme rodiče, kteří mají zájem o balíček pro svoje dítě, aby si na podatelně, v knihovně, nebo v kanceláři kulturní referentky vyzvedli „lísteček“). Stánkový prodej, Flerjarmark na zámku, dílničky Oji Jelínkové... V 17 hodin rozsvícení stromu a na závěr kombinace velké ohňovo-světelné show s efekty a s příběhem o lásce anděla k čertovi... Vstup zdarma.
5. 12.	neděle	14:00	Adventní koncert v kostele - tradičně Renata Mužíková Vrátná s doprovodem . Vstup zdarma.
10. 12.	pátek	17:00	Zábavná historie vánočních svátků - seminář zaměřený na zajímavé vánoční tradice a pozoruhodné zvyky nejen v Čechách doplněný promítáním. Vstup zdarma.
11. 12.	sobota	17:00	Adventní koncert Jílovského pěveckého sboru na hlavním sále zámku. Vstup zdarma.
18. 12.	sobota	15:00	Veselé Vánoce s Perníčkem - moderovaný předvánoční pořad plný soutěží a zábavy pro děti. Vstupné 30 Kč dítě a 50 Kč dospělý. Vzhledem k omezené kapacitě sálu doporučujeme rezervaci na e-mailu: kultura@mujilove.cz .
19. 12.	neděle	18:00	Adventní koncert Věry Kláskové s doprovodem na hlavním sále zámku. Vstup zdarma.

Případná změna programu vyhrazena.

E. Hor. / OVVSČ

Knihovna nabízí

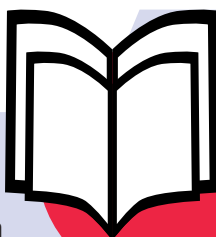

...pro dospělé: **G. Thompson:** Oceán mezi námi; **M. Dočkalová:** Koukej, bude to oukej; **D. Dán:** Pohřbeni zaživa; **A. Hart:** Žena v našem domě; **S. Oliver:** Grandhotel; **Ch. Priest:** Mýtné; **D. Čechová:** Okno s dívkou a ptáčkem, z obsahu: Když devatenáctiletého Reného pošle jeho matka na letní převýchovu k otci, nemůže se mu pomstít víc. Pocit frustrace nezmenšuje ani skutečnost, že bude trávit prázdniny na úchvatném pobřeží Normandie. Dokud se ovšem, kde se vzala, tu se vzala, neobjeví záhadná anglická dívka Gale, která mu nejdříve totálně zamotá hlavu, a pak jednoho dne... nečekaně zemře. Po pár letech se René i díky nově objevenému smyslu života v podobě kreslení obrazů přes tragickou událost přece jen překlene. Alespoň tedy do chvíle, kdy se k němu začnou dostávat podivné informace. Jak to

vlastně tehdy v domku s oknem, za nímž dívku s ptáčkem pozoroval, bylo? Podaří se mu dopátrat pravdy o smrti milované dívky?

...pro děti: **A. Mikulka:** Všelijaká koukátka; **I. Hejdová:** Nedráždí bráchu bosou nohou; **T. Verecká:** Stropopodní zuchbuchy; **A. Vovsová:**

Zvířata & detektivové; **B. Pávková:** Povídačky naší Kačky; **L. Magašvári:** Strašidelnická, z obsahu: Jednoho dne si bráškové Ondra a Vítek přinesou domů z metra opravdické strašidlo – střapáče! Hned se s ním spřátelí, ale to ještě netuší, co má tenhle tvor za lubem. A že rozhodně nestraší sám... Pražské metro je totiž strašidel plné! Nastupte na eskalátory a vydejte se na zábavné i napínavé dobrodružství v podzemí, kde skučí daleko víc věcí než jen vítr od přijíždějící soupravy!

O. Ráž / OVVSČ

UDÁLOSTI JSDHO

Z nákladního automobilu došlo technickou závadou k úniku nafty. Na místo vyjeli místní hasiči i strážníci

Jílové – v úterý 12. 10. 2021 v 8:33 vyjeli dobrovolní hasiči z Jílového k úniku provozních kapalin na vozovku u místních papíren. Po příjezdu bylo zjištěno, že došlo z důvodu technické závady k úniku několika litrů nafty z nákladního automobilu. Hasiči provedli likvidaci a následný úklid. Strážníci MP na místě usměřňovali dopravu.

Na Sněžníku zasahovali v neděli odpoledne profesionální i dobrovolní hasiči. V těžko přístupném terénu hasili dvě ohniště

Jílové, Sněžník – v neděli 17. 10. 2021 v 15:46 vyjeli profesionální hasiči z děčínské stanice a dobrovolní hasiči z Jílového k nahlášenému požáru lesního porostu na Sněžníku. Po příjezdu bylo zjištěno, že se jedná o začínající požár v těžko přístupném terénu. Jedno ohniště bylo nalezeno pod skálou, druhé o kus dál. V jednom případě se jednalo o špatně uhašené ohniště, v druhém případě pravděpodobně o zahoření od cigaretového nedopalku. Hasiči museli vodu k místu nosit ručně ve vacích.

Hasiči i policisté pátrali v pondělí večer u Kamence po zraněné osobě. Muž byl nalezen v těžko přístupném terénu

Jílové, Kamenec – v pondělí 25. 10. 2021 večer pátrala profesionální hasičská-lezecká skupina ze stanice Děčín a dobrovolná jednotka hasičů z Jílového po zraněné osobě, která spadla do průrvy ve skalách u Kamence na Děčínsku. Hasiči zraněnou osobu našli v těžko přístupném terénu a následně jí transportovali přibližně jeden kilometr k vozu zdravotnické záchranné služby. Zraněný muž byl okamžitě transportován do nemocnice. Při pátrání zasahovala také státní i městská policie. Podle neoficiálních informací se mělo jednat o houbaře.

Hasiči a strážníci z Jílového zasahovali u poškozeného stromu a u nenahlášeného pálení

Jílové – v úterý 26. 10. 2021 v 11:21 vyjžděli dobrovolní hasiči z Jílového spolu se strážníky MP do Sněžnické ulice v Jílovém k nebezpečně nakloněnému stromu, který hrozil pádem na cestu a chatky. Dříve než jednotka dojela na místo, byla operačním střediskem vyslána k prověření možného požáru u Teplické ulice, nedaleko Jílovského zámku. Tady bylo po příjezdu zjištěno, že šlo o nenahlášené pálení a výjezd byl vyhodnocen jako planý.

Hasiči se tedy vydali k poškozenému stromu. Po příjezdu bylo zjištěno, že šlo o vyvrácený strom, který skutečně hrozil pádem na cestu a sousední chatky. Hasiči za asistence strážníků strom bezpečně pokáceli.

Opilá řidička nabourala v Martiněvsi u autobazaru. S vozem dále pokračovala v jízdě. Z havarovaného auta unikl olej

Jílové, Martiněves – v sobotu 30. 10. 2021 v 8:17 vyjeli dobrovolní hasiči z Jílového k úniku provozních kapalin na Teplickou ulici, silnici 1/13 k přehradě v Martiněvsi. Po příjezdu bylo svědky uvedeno, že nějaká řidička nabourala v zatáčce u autobazaru, z vozu vytrosila několik věcí a s havarovaným vozem odjela. Řidička se pravděpodobně otočila u přehradě, kde došlo k většímu úniku oleje a v jízdě pokračovala do Jílového.

Při průjezdu kolem služebny MP si jí všiml strážník. Auto už jelo pouze na ráfku a vydávalo větší hluk. Podezřelé auto bylo zastaveno nedaleko bývalé knihovny. Na místě zasahovala jak hlídka MP, tak i PČR. Podle informací byla řidička pod vlivem alkoholu. Na místo museli i hasiči, protože i tady došlo k úniku oleje. Případ je nyní v šetření PČR.

📷 a text T. Straka



Pár čísel o čtvrtěním větrném počasí. Hasiči museli na řadě míst zasahovat i druhý den

Ústecký kraj – Ve čtvrtek 21. 10. 2021 v 11:00 se počet ohlášených spadlých stromů (od ranních 7:00) na komunikace z důvodu prudkého větru zvýšil na 63. Ve 13:00 počet nahlášených událostí na linku tísňového volání kvůli spadlým stromům stoupl na 250.

Počet nahlášených utržených plechů ze střech a dalších událostí způsobených větrem stoupl na 50. U Malé Veleně vlak najel do stromu. Na místě zasahovala železniční jednotka. V Žatci vítr utrl střechu rodinného domu. Utržená střecha byla hlášena i z okresu Chomutov. Ve Varnsdorfu spadl strom na parkující automobily. Z Nechanické nádrže byl hlášen surfař, který se nemohl dostat z vodní plochy.

V 17:00 se počet událostí na popadané stromy zvýšil téměř na 400. Dále se zvyšoval i počet výjezdů na uvolnění konstrukce střech. Mimo výjezdů spojených s větrným počasím hasiči vyjeli od rána i ke třiceti jiným případům.

Za celý čtvrtění den zasahovali hasiči v Ústeckém kraji dohromady u 518 událostí způsobených větrnou smršťí.

Od pátečních ranních hodin do 12:45 pak hasiči likvidovali ještě na 27 místech následky čtvrtěního větrného řádění.

Dobrovolní hasiči z Jílového zasahovali ve čtvrtek u 7 událostí, a to nejen v katastru města, ale i v sousedním Bynově. Dobrovolní hasiči ze Starého Města zasahovali u 3 událostí a dobrovolní hasiči z Boletic nad Labem u 7 událostí.

V Ústeckém kraji nebyla ve čtvrtek skoro žádná dobrovolná jednotka, která by nezasahovala.

MP Jílové
Text: T. Straka



Poděkování

Chtěl bych tímto poděkovat veliteli hasičů města Jílové panu Pavlu Mošnerovi a členům JSDHO Jílové, dále členům Městské policie Jílové a složkám záchranného systému za záchranu mého života dne 26. 9. 2021. Také bych chtěl vyzdvihnout a poděkovat mé partnerce paní Renatě Nenáhlové a mému kamarádu Zdeňku Medunovi, kteří celou mou záchranu života zorganizovali.

Moc všem děkuji.

Vladimír Abel

Šipkové výsledky Křováci Jílové

3. liga B JIH

10. kolo / 3.10. / Křováci Jílové x Black Horses Benešov nad Ploučnicí 15:3

11. kolo / 10.10. / Čeští Lvi Lvíčata Mimoň x Křováci Jílové 4:14

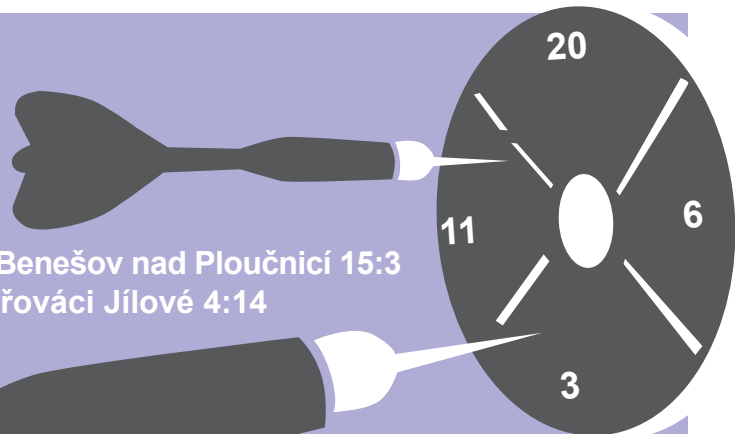

J.Vojtěch / Křováci Jílové

Muž v bezvědomí

Dne 2. 10. 2021 v 13:06 oznámila občanka strážníkům, že vidí v parku ležet muže v bezvědomí, který drží láhev s alkoholem. Hlídka okamžitě vyrazila na místo, kde bylo zjištěno, že v parčíku leží tak silně opilý muž, že neměl ani boty. Jelikož dle svědků muž upadl z lavičky na hlavu, byla na místo přivolána záchránná služba. Nedopitou láhev slivovice strážníci vyhodili do popelnice, a poté asistovali záchránné službě s naložením pacienta do sanitního vozu.

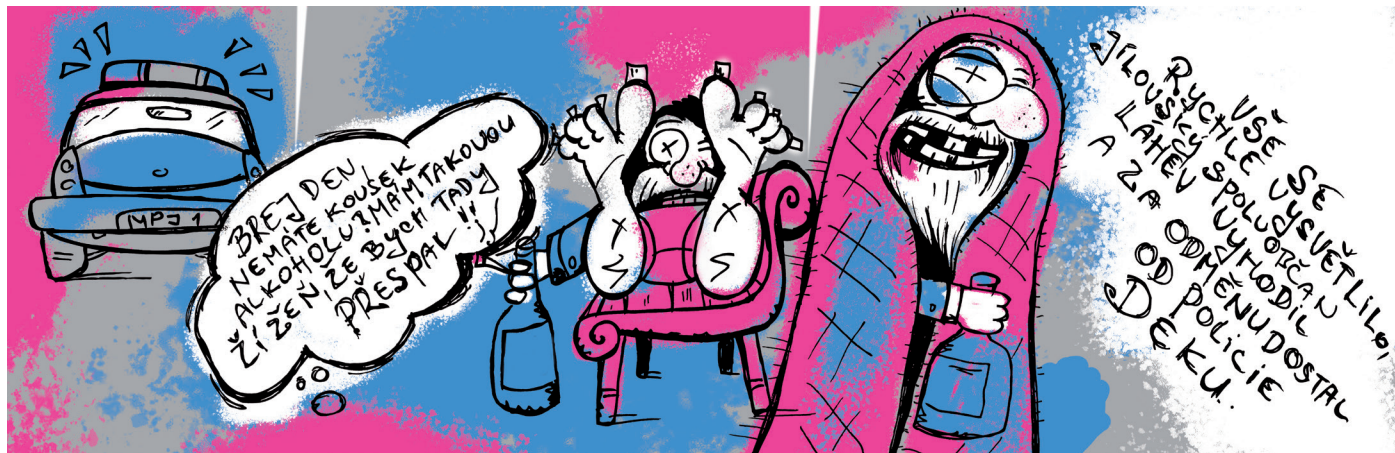

Silný vítr

Dne 21. 10. 2021 strážníci MP Jílové společně s hasiči vyjžděli k většímu množství událostí spojených se silným větrem. Strážníci u všech událostí byli nápomocni JSDHO Jílové a zajišťovali např. odklánění dopravy nebo asistenci při kácení poškozených dřevin. Strážníci vyjeli ke zhruba patnácti událostem.

Texty MP Jílové



Red



Dýňohraní

Na pár fotografiích se vracíme k podzimnímu Dýňohraní, které se konalo v sobotu 30.10. Akce se vydařila i díky krásnému počasí a pokud se děti málo vystrašily a pořád zlobí, už pro ně chystáme čerty na poslední listopadovou neděli.

E. Hor. / OVVSČ



Prodej vánočních stromků

od 4.12.2021

otevírací doba:

pondělí - pátek od 12h - 17h

sobota - neděle od 9h - 17h

místo prodeje:

Vinařská 148, Jílové - Kamenná

Nabízíme jedle, smrky pichlavé i ztepilé a borovice od českých pěstitelů.

Další informace na Facebooku:

Prodej vánočních stromků Jílové

nebo na tel. č. 777 65 37 25



Propojíme vás
se světem

**DOPORUČ NÁS A ZÍSKEJ
INTERNET ZDARMA
NEBO 1 000 Kč**

VÍCE INFO NA

WWW.JAW.CZ

+ 420 777 151 151

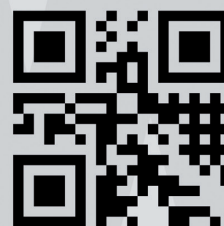
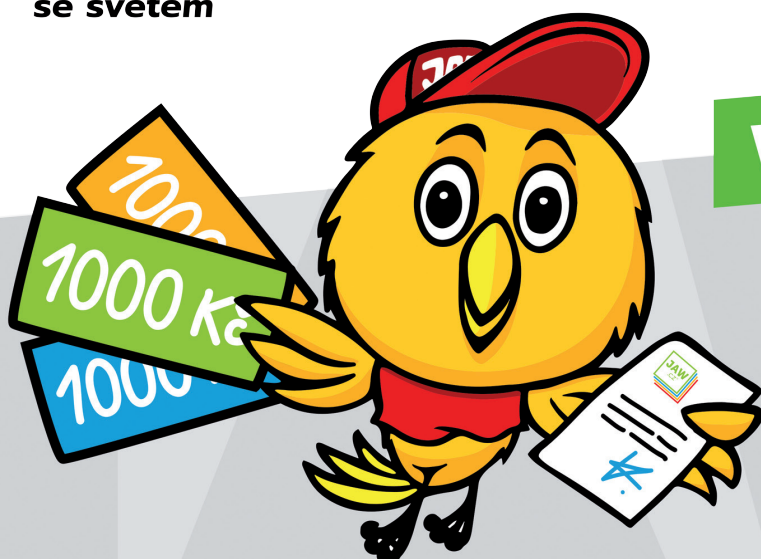

d Test

Jak reagovat, když vám v současnosti dorazí oznámení o zvýšení ceny za dodávky energií?

Na spotřebitelskou poradnu dTestu se v posledních dnech obracejí desítky spotřebitelů s dotazy k postupu dodavatelů energií, kteří jim sdělují, že jsou nuceni zdražit dodávky elektřiny nebo plynu i u smluv s garantovanou cenou na dobu určitou. Mají na to dodavatelé právo? Co má spotřebitel v takové situaci udělat?

Mnoho dodavatelů energií právě informuje své zákazníky o nutné změně ceníku s odůvodněním, že za současné situace raketového růstu cen už nejsou schopni dodávat energie za původních podmínek, které slíbili při uzavření smlouvy. „Spotřebitelé jsou zmatení. Očekávali,

že uzavření smlouvy na dobu určitou s fixovanou cenou je právě před takovými cenovými výkyvy ochráněná,“ uvádí Eduarda Hekšová, ředitelka spotřebitelské organizace dTest. Podstatou sdělení dodavatele je, že ceny energií se výrazně zvyšují, a spotřebitel tak může volit mezi akceptací zvýšení ceny a možností od dodavatele odejít, což je právo, které mu v takové situaci dává zákon.

Dodavatelé obvykle nemají právo měnit ceny u smluv uzavřených na dobu určitou s pevně garantovanou cenou. „Například společnost Europe Easy Energy oznámila zvýšení ceny od 1. listopadu 2021, přičemž současně poučila spotřebitele o právu od smlouvy odstoupit nejpozději 10. den přede dnem zvýšení ceny. To je zákonem předvídaný postup pro takový případ,“ řekla Eduarda Hekšová.

A pokračuje: „Ale klademe si otázku, zda je změna cenového plánu u fixované ceny oprávněná. Přesto, že dodavatel takovou možnost v ceníku i v obchodních podmínkách předvidá, může to být pro spotřebitele překvapivé ustanovení, o což by se mohl v případném sporu s dodavatelem opřít.“

Jsou-li spotřebitelé v této situaci, musejí se rychle rozhodnout, co pro ně bude dále nejvýhodnější. Mohou se pokusit trvat na původně slíbené fixované ceně, což může vést i ke sporu s dodavatelem. Nebo mohou využít této situace k opuštění dodavatele, s nímž nejsou spokojeni. „Doporučujeme srovnat si ceny různých dodavatelů ve srovnávacích dostupných na webových stránkách Energetického regulačního úřadu a dohodnout se s novým dodavatelem. Teprve potom je vhodné odstoupit od smlouvy s tím stávajícím. Pokud spotřebitel pouze odstoupí od smlouvy a neuzavře smlouvu jinou, může se nechtěně dostat do režimu neoprávněného odběru. Dodávka od nového dodavatele by totiž měla plynule navazovat na tu původní,“ upozorňuje Eduarda Hekšová.

Spotřebitelská organizace dTest radí spotřebitelům i v situacích spojených se změnou dodavatele. Více informací se dozvíte v brožuře Jak se vyznat v energetice, kterou si lze stáhnout zdarma na www.dtest.cz/energetika. Řešíte-li konkrétní problém, neváhejte se obrátit na spotřebitelskou poradnu dTestu.

S ohledem na současnou turbulentní situaci na trhu s energiemi lze očekávat, že v nejbližší době budou nuceni ceny elektřiny a plynu zvedat i další dodavatelé. Proto pomáháme spotřebitelům nalézt účinná opatření vedoucí ke snížení spotřeby energií v domácnosti. Spotřebitelé se mohou na dTest obrátit pro radu na telefonním čísle 222 767 224 nebo webu www.dtest.cz/step.

J. Švehla / media@dtest.cz



Sever
Český rozhlas



V Ústeckém kraji posloucháme Český rozhlas Sever

sever.rozhlas.cz



DENNÍ ROZPIS ÚČASTI POSKYTOVATELŮ NA LPS LISTOPAD / PROSINEC 2021

Provozní hodiny pohotovosti pro dospělé:

PO – PÁ: 17:00 – 20:00

SO – NE, svátky: 9:00 – 18:00

19.11.	<i>pátek</i>	Dr. Vácha	Cihelní 706, Benešov nad Ploučnicí	412 586 578
20.11.	<i>sobota</i>	Dr. Herrmannová	28. října 11, Děčín	412 519 765
21.11.	<i>neděle</i>	Dr. Gálová	Nemocnice Děčín, U Nemocnice 605/1, budova I (přízemí - interní ambulance)	412 705 352
22.11.	<i>pondělí</i>	Dr. Pohořelá	Úzká 167/8, Děčín	412 519 861
23.11.	<i>úterý</i>	Dr. Skála	Karla Čapka 211/1, Děčín	603 358 378
24.11.	<i>středa</i>	Dr. Kolář	Pohraniční 1288/1, Děčín	412 374 128
25.11.	<i>čtvrtek</i>	Dr. Gálová	Nemocnice Děčín, U Nemocnice 605/1, budova I (přízemí - interní ambulance)	412 705 352
26.11.	<i>pátek</i>	Dr. Ács	Nemocnice Děčín, U Nemocnice 605/1, budova I (přízemí - interní ambulance)	412 705 352
27.11.	<i>sobota</i>	Dr. Kmínková	Komenského 462, Benešov nad Ploučnicí	737 168 290
28.11.	<i>neděle</i>	Dr. Moudrá	Nám. 28. října 818, Česká Kamenice	412 514 034
29.11.	<i>pondělí</i>	Dr. Blažková	K. Čapka 211/1, Děčín	412 151 561
30.11.	<i>úterý</i>	Dr. Chvátalová	Weberova 7, Děčín	412 539 159
1.12.	<i>středa</i>	Dr. Kolář	Pohraniční 1288/1, Děčín	412 374 128
2.12.	<i>čtvrtek</i>	Dr. Pavlovičová	Teplická 270, Jílové	412 550 383
3.12.	<i>pátek</i>	Dr. Herrmannová	28. října 11, Děčín	412 519 765
4.12.	<i>sobota</i>	Dr. Beranová	Prokopa Holého 139/21, Děčín	412 531 294
5.12.	<i>neděle</i>	Dr. Pavlovičová	Teplická 270, Jílové	412 550 383
6.12.	<i>pondělí</i>	Dr. Kučerová	Teplická 27/29, Děčín	412 532 406
7.12.	<i>úterý</i>	Dr. Pokorná	Ludvíkovice 71	412 511 678
8.12.	<i>středa</i>	Dr. Beranová	Prokopa Holého 139/21, Děčín	412 531 294
9.12.	<i>čtvrtek</i>	Dr. Goldammer	Vítězství 56, Děčín	412 548 188
10.12.	<i>pátek</i>	Dr. Dragančevová	Nemocnice Děčín, U Nemocnice 605/1, budova I (přízemí - interní ambulance)	412 705 352
11.12.	<i>sobota</i>	Dr. Kolář	Pohraniční 1288/1, Děčín	412 374 128
12.12.	<i>neděle</i>	Dr. Vyvial	Míru 150, Děčín	412 547 729
13.12.	<i>pondělí</i>	Dr. Fischerová	Prokopa Holého 139/21, Děčín	734 110 515
14.12.	<i>úterý</i>	Dr. Šedivá	Nemocnice Děčín, U Nemocnice 605/1, budova I (přízemí - interní ambulance)	412 705 352
15.12.	<i>středa</i>	Dr. Egerová	Mírové nám. 128, Verneřice	412 559 070
16.12.	<i>čtvrtek</i>	Dr. Slavíková	B. Němcové 496/2, Děčín	412 519 625
17.12.	<i>pátek</i>	Dr. Gálová	Nemocnice Děčín, U Nemocnice 605/1, budova I (přízemí - interní ambulance)	412 705 352
18.12.	<i>sobota</i>	Dr. Richter	Mírové nám. 223, Jílové	412 551 578
19.12.	<i>neděle</i>	Dr. Ács	Nemocnice Děčín, U Nemocnice 605/1, budova I (přízemí - interní ambulance)	412 705 352



STOMATOLOGICKÁ POHOTOVOST – LISTOPAD / PROSINEC 2021 ORDINAČNÍ HODINY: 08:00 – 10:00 HOD.

20. – 21. 11.	MDDr. Barcal	J.Š. Baara 692/26, Děčín V	412 507 588
27. – 28. 11.	MUDr. Plyushchakov	Myslbekova 404/23, Děčín I	732 329 007
4. – 5. 12.	MDDr. Fidler	Vokolkova 546, Děčín	412 520 164
11. – 12. 12.	MUDr. Hladík	Weberova 1537/7, Děčín VI	412 539 298
18. – 19. 12.	MUDr. Vojtěch	28. října 110, Děčín I	412 151 056

Tabulky jsou aktuální k datu zpracování redakcí. Rozpis provozovatelů je aktualizován dle podkladů Sdružení praktických lékařů ČR a stomatologů, uveřejněn na webových stránkách www.kr-ustecky.cz nebo www.mmdecin.cz, doporučujeme telefonicky ověřit správnost uvedených informací před návštěvou lékaře.



Nebezpečí internetu zvané kyberšikana

Moderní technologie vnáší do našeho života mnoho pozitiv a často nám usnadňují každodenní život. Jak už to ale bývá, nic se neobejde bez obligátního „ale“. Virtuální prostor s sebou přináší notnou dávku anonymity, která tvoří úrodnou půdu pro nežádoucí komunikační jevy v čele s kyberšikanou.

Co je to kyberšikana a jak se projevuje?

Jedná se o šikanování druhé osoby jedincem nebo skupinou prostřednictvím informačních technologií (především sociálních sítí). Může se jednat o zasílání urážlivých nebo zastrašujících zpráv a pomluv. Vytváření obrázků, videí nebo celých stránek, které mají za cíl urazit, zesměšnit nebo ztrapnit dotčenou osobu. Nezřídka kdy také dochází ke zneužívání cizích účtů a ke krádežím identity, na které navazuje i zveřejňování cizích tajemství. V krajních případech se také můžeme setkat se sexuálním obtěžováním a pronásledováním prostřednictvím zpráv nebo hovorů.

Druhy kyberšikany

1. Kybergrooming

Bezesporu nejvíce nebezpečný druh kyberšikany. Označuje manipulativní chování jedince, který se snaží oběť donutit k osobní schůzce. Výsledkem takové schůzky může být fyzické napadení, sexuální obtěžování, nucení k určitým úkonům nebo dokonce únos dotčeného.

2. Sexting

V případě sextingu se jedná o elektronické rozesílání textových zpráv, obrázků nebo videí se sexuálním obsahem. Dochází tak k poškozování dotčeného. Znamé jsou i různé formy vydírání, které právě se sextingem úzce souvisí.

3. Kyberstalking

Stalking znamená opakované, obtěžující a dlouhodobé pronásledování s různou podobou a intenzitou. V případě kyberstalkingu jsou k této aktivitě zneužívány právě moderní technologie a sociální sítě. Může tak mít podobu neustálých telefonátů, sms zpráv nebo chatových konverzací.

Kde hledat pomoc a kam se obrátit?

Kyberšikanu je často velmi těžké odhalit. Především proto, že někteří agresoři se zprvu tváří přátelsky a nic nenasvědčuje tomu, že by mohlo dojít k napadání. Na místě je tedy rozhodně náležitá opatrnost a obezřetnost. V rámci prevence je nejlepší vyhnout se neprověřeným sociálním sítím a internetovým stránkám, dostatečně si zabezpečit vlastní účet nebo nekomunikovat s lidmi, jejichž profily se zdají být podezřelé. Pokud se ale přeci jen potýkáte vy nebo někdo z vašeho okolí s kyberšikanou, je pravý čas obrátit se na odbornou pomoc. V online prostoru je vám denně k dispozici linka bezpečí a krizová telefonní linka PČR. V reálném světě se pak můžete obrátit na učitele, výchovné poradce, policii nebo odborníky z řad psychologů. Důležité ale je, nenechat situaci zajít příliš daleko.

cyklus omalovánek s příběhem
Ďáblův pramen



Při cestě z Horního Jílového vyvěrá mezi pahorky malebně ukrytý čistý a studený pramen zvaný „ďáblův pramen“. O tomto prameni, který byl tehdy obklopen lesy, se vypráví následující pověst:

Jistý Franz Anton Pappisch měl v Hliněné zemědělskou usedlost, kde měl právo šenku. Pivo dovážel z jílovského zámku, kde měl skladiště Podmokelský pivovar. Jednoho pozdního večera se hospodář s kočím trochu opožděně vraceli s koňským potahem domů. Potah vyjel bez obtíží na pahorek u ďáblova pramene. Pak ale hospodář zahlédl před koňmi cosi šedého několikrát se mihnout sem a tam. Marně se v tmavém lese namáhal zjistit, co to vlastně viděl. Koně, spolehlivá a dobrá zvířata, se vzpínali a nechtěli se přes všechna volání pohnout z místa.

Celé dvě hodiny strávili v trýzni, než jílovské kostelní hodiny odbily půlnoc. Přesně po dvanáctém úderu začali koně bez jakéhokoli pobízení klusat dál a hospodář i kočí se s koňmi bezpečně dostali domů.

*Pověst z publikace
„Pověsti z městečka v Údolí sov“
- posbírala a pro vydání připravila
Petra Nedvědová*



AGHA, ASEN, ENAK, OCELEK, OSNÍ, UREUS, USERA	NĚM. NÁROD	1. ČÁST TAJENKY	★	MOJE	PSYCHOTROPNÍ LÁTKA	KUPA	PŘÍSLOVÍ Znění tajenky na poslední straně				
INIC. HERCE KRATINY			PAMLSEK								
NĚCO SEBRAT A ODEJÍT							CIZÍ PŘEDPONA ZNAČÍCI NOVÉ	ZAKRÁTKO	2. ČÁST TAJENKY	KUŠE	
EROTICKÝ ČASOPIS				DONECKÁ PÁNEV							
BIČ				MĚSTO U JIHLAVY							
★	NÁŠ KOMIK										
SIDERIT	OPRŠET						DVOULETÉ OBLÍ SETÉ NA PODZIM				
ZN. MANGANU			LARVA ŠKODLIVÉHO HMYZU KULIT						NÁZEV HLÁSKY S ZVÝŠENÝ TON		
SPOJ PROVEDENÝ ŠITIM				MOUČNIK							
				RASISTICKÁ ORGANIZACE V USA							
BIBLICKÝ OBR							UVNITŘ				
							MALÝ OTA				
TRIČKO BEZ RUKÁVŮ							JISTÍ CVIČENCI				
							EGYPTSKÝ SVATÝ HÁD				
★	ČÁST ALŽIRU	ÚŽEH							NÁZEV HLÁSKY BULHAR. BOJAR		
		SPRAVEDLIVY									
VŘÍDEK NA SLIZNICI JAZYKA				SLOVEN. IR				ÁT			
				MUŽSKÝ POTOMEK				RYBAL-KOVY INICIÁLY			
CHEM. ZN. GALLIA											ZN. AKTINIA
				POCHYBNOST							
				ZN. TELLURU							
ŠLÁGRY							ČÁST MADRIDU				
ACETYLÉN							LESNÍ ZVÍŘE				

www.mujiilove.cz/jilovska-sova/



JÍLOVSKÁ SOVA

ZDE MŮŽE BÝT PROSTOR PRO VAŠI REKLAMU



ZLOBÍ VÁŠ POČÍTAČ?

Servis a prodej PC pro Děčín, Jilové, Libouchec, Ústí n/L, Teplice.

VY nikam nemusíte – MY přijedeme k vám. Volejte-pište NONSTOP-v Jilovém a okolí jsme doma.

tel: 730 904 272

email: pcgold@seznam.cz,

pro více informací navštivte naše nové stránky

www.pcgold-servis.cz

Prodej nových i repasovaných PC a notebooků, výhodné ceny - servis PC a notebooků, čištění, odvírování.

Instalace WINDOWS 10 a Office-všechny verze-rychle, spolehlivě, rozumné ceny.

Pokud nevezdáme telefon-pracujeme, proto pište sms, nebo mail-ozveme se hned jak to bude možné.



14. ledna 2020 končí podpora

Windows 7

Pokud Windows 7 stále ještě používáte, je nejvyšší čas pro

upgrade na Windows 10

Pro konzultaci, objednávku volejte

777 15 77 44

nebo pište na

servis@vpcomputers.eu

Navštívit mne můžete na adrese Kamenec 9, Jilové - Modrá

Václav Pták - VP Computers - Váš poskytovatel IT řešení a služeb

Váš IT partner za rohem...

AUTOŠKOLA LIBOUCHEC



N A B Í Z Í

- ZÍSKÁNÍ ŘIDIČSKÉHO OPRAVNĚNÍ SKUPINY „B“
- VELMI VÝHODNÉ CENY – MOŽNOST SPLÁTEK
- MODERNÍ UČEBNU V ZÁKLADNÍ ŠKOLE V LIBOUCHI
- MODERNÍ VOZOVÝ PARK - SUZUKI

ÚŘEDNÍ HODINY :
PONDĚLÍ 17.30 - 19 HOD.

BLIŽŠÍ INFORMACE NA :
WWW.AUTOSKOLA-MILTNER.CZ
TEL.603468639



VZPOMÍNÁME

Jaroslav Ungr

Dne 27. října tomu bylo 6 let, co odešel pan Jaroslav Ungr tam, odkud není cesty zpátky. Stále vzpomínají manželka, dcery, vnoučata, pravnučka, maminka a přátelé.



Stanislav Exler

Dne 3. listopadu to bylo 17 let, co nás opustil pan Stanislav Exler. Stále vzpomínají manželka a děti s rodinami.

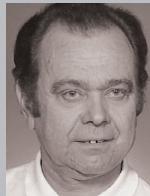

Rudolf Hrdlička

Dne 11. listopadu tomu bylo 12 let, co zemřel pan Rudolf Hrdlička. Vzpomínají manželka Marta, syn Rudolf s rodinou, Iveta a Šárka.



Jindřich Kunt

Dne 12. listopadu uplynulo 5 smutných let od úmrtí pana Jindřicha Kunta. 30. prosince by oslavil 70. narozeniny. Nikdy nezapomeneme. Manželka Alena, synové Míra a Lukáš, švagrová s rodinou.



Ladislav Badi

Dne 17. listopadu uplynuly 2 roky, co nás opustil můj milovaný manžel, pan Ladislav Badi. Vzpomíná manželka, syn Vladislav, dcery Lenka, Monika a Naděžda s rodinami. Moc nám chybíš.

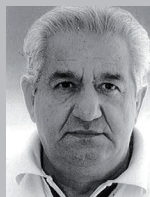

Januše Vaculová

Dne 28. listopadu tomu bude rok, kdy nás navždy opustila naše milovaná maminka, babička a prababička, paní Januše Vaculová. S láskou stále vzpomínáme, rodina Vaculová, příbuzní a známí.



Marie Lorencová

Před 5 lety jsi nás dne 30. listopadu opustila, naše milovaná Marie Lorencová. Stále si neseme v našich srdcích milou vzpomínku na Tebe. Tvůj milující manžel Jan se svou rodinou.



Věra Bartošová
 Krista Bártová
 František Boleš
 Miloslava Čapková
 Eva Edrová
 Christina Grulichová
 Anna Hamplová
 Josef Kolář
 Jaroslava Laufková
 Jaroslav Müller
 Mária Müllerová
 Oldřich Nejedlý
 Hana Nováková
 Marie Pavlovičová
 Jiří Petříček
 Václav Procházka
 Karla Růžičková
 Manfred Sobotka
 Jaroslav Soukup
 Taťjana Stýblová
 Jaroslava Šanovcová
 Alois Šanovec
 Milada Štorková
 Dagmar Uhrecká
 Milena Ungrová
 Jaroslav Vopěnka
 Vladimír Vrátil
 Marie Zdejší



Tajenka: KDE NIC NENÍ - ANI ČERT NEBERE

Měsíčník Jílovská sova, periodický tisk územního samosprávného celku, vydává město Jílové. Registrováno pod č. MK ČR E 12236.

Adresa redakce: Městský úřad, Mírové náměstí 280, 407 01 Jílové, okres Děčín

IČO: 00261408, telefon: 412 557 711, fax: 412 550 203

e-mail: sova@mujilove.cz, www. mujilove.cz.

Redakční rada ve složení:

PhDr. Petr Mandažiev, Ph.D., Dalibor Cita (grafika),

Ing. Květoslava Bartošová, Bc. Kristýna Chytrá.

Otištěné názory se nemusejí shodovat se stanoviskem redakce.

Za věcnou správnost příspěvků odpovídají autoři.

Redakce si vyhrazuje případné krácení a jazykovou úpravu textů.

Vychází v počtu 2 200 výtisků.

Uzávěrka všech příspěvků do prosincového čísla je v neděli dne 28. 11. 2021.

Vánoční Sova v prosinci vyletí nejpozději v pátek dne 17. 12. 2021.

